朝鮮日報 朝刊
本紙朝夕刊十二面
編輯兼發行人 方應謨 印刷人 金壽進
發行所 京城府太平通一丁目六一 株式會社 朝鮮日報社
(購讀料) (廣告料)

社說 科學朝鮮의 明朗報
朝鮮植物鄕名集完成

一

朝鮮博物研究會에서는 朝鮮植物의 鄕名을 整理하기 爲하야 約三年前부터 斯界專門家로 委員會를 組織하고 이事業에 着手研究하여오든바 最近에이르러 이事業이 完成되어『朝鮮植物鄕名集』이라는 菊版二百餘페ー지의 貴重한 文獻이 出來하게되엿다。그內容은 二千餘種의 多數한 朝鮮植物에 對한 標準名을 命名하는 同時에 여게다 世界共通的學名과 日本語와를 並記比較하야 參考者의 便宜를 圖하엿고 또 各種植物의 所屬科類를 明瞭히하야 科學的分類를 精密히하엿다。이大事業을 完成하기爲하야 各委員들이 얼마나 苦心努力하엿는가하는 過去三個年동안 同委員會의 會合이 百數十回에 亘하엿다는 事實로만 보드래도 充分히 推測할수잇는가한다。

二

朝鮮은비록 面積은 二十二萬方粁에不過한 比較的좁은 땅이지마는 北으로 滿洲大陸에 連接되엿고 南에는 濟州島가 먼海洋中에 따로떠러저잇슬뿐아니라 가장多種의植物이 群集되여잇는 溫帶地方인 關係上 이땅의 奇異한植物을 研究하기爲하야 外國學者들은 多數히來訪研究하고 文獻도 相當히남겻스나 가장 關係가기픈 朝鮮人은 오히려 이方面에 等閑하야 文獻이라곤 거이보잘것이업서 뜻잇는사람들은 크게遺憾으로 녁이든次에 이번 朝鮮博物研究會에서이貴重한事業을 完成하엿다는 것은 全民族的으로 깁버할일이라하겟다。

三

現下朝鮮은 다른 先進社會에 比하야 그어느 方面을 勿論하고 뒤지지 안흔것이 업지마는 더욱이 科學方面에 잇서서 그러하다。이것은 朝鮮人의 素質이 他國人에比하야 劣等한 까닭이 아니라 特殊的情勢下에 살게되關係가 만타。朝鮮人의 素質이 他國人에 比하야 못하지안타는것은 最近에나타난 各種의 發明事實로보나 歷史가 極히 짧은 新文化方面의 躍進으로보아 넉넉히 自信을가질수잇는가한다。이것은 現在의處地로도 우리가 努力만하면 어느程度로 우리의 力量을 發揮할수잇다는것을 말하는것으로 科學方面에잇서서도 亦是例外는아니다。最近朝鮮語研究會의 한글整理事業의 進捗과 崔鉉培教授의『우리말본』完成으로 한글整理上 크다란收穫이잇섯거니와 이번 朝鮮博物研究會의『朝鮮植物鄕名集』의 完成은 植物學上의 功獻은勿論、朝鮮語整理上에도 密接한關係가잇는것으로 科學朝鮮의 明朗報續出을 깁버하지안홀수업다。

四

朝鮮植物鄕名完成이 植物學上또는 朝鮮人日常生活에 多大한 便宜와 利益을齎來할것은 一一히 枚擧할必要도업지마는 朝鮮植物에對한 標準的鄕名이 업기때문에 우리들이 무엇보다도 不便또는 心的苦痛을 늣기게되는境遇는 一般國民들이 어떠한植物을 指摘하고 이 植物일홈이 朝鮮말로는 무어이오?하는 質問을 當할때인가 한다。이것은 누구나當하는 일이겟지마는 特히 普通學校教員들이 보다더만흔 苦痛을 當할것이다。이러한 意味에서 이册은 學園에는 勿論、家家戶戶의『主君』이될것인 同時에 이가튼必要는 植物界에 잇서서 뿐만아니라 動物界、博物界에 잇서서도 亦然한것인즉 朝鮮博物研究會는 植物鄕名完成으로 滿足지말고 今後繼續하야 이모든方面의 鄕名完成에 精進하기를 督勵하는바이다。

나치스政界에異狀!

히틀러에反旗!

社會正義確保코 自足經濟政策을廢棄하라
西班牙叛亂軍援助는不可
新自由黨綱領配布

【巴里九日發同盟】 히틀러總統統治下의 獨逸國內의 情勢에對하야 佛國新聞界는 最近 여러가지 報道를 流布하엿는데 就中 佛國外務省機關紙 탕紙는라인란드의工場勞働分子가 極秘裡에 西班牙人民戰線 支援의 基金을 募集하엿다고 報道하고잇는데 하바스通信社는 九日伯林電報로『獨逸自由黨의 結成』을 報道하고 市內에 黃色의 히틀러總統 反對의 팜푸렛트를 配布하엿다고傳한다 同社의 報道에 依하면 新自由黨은 綱領을 揭載하엿다는데 그要旨는 左와如하다

▲內治策
一、自足經濟政策의 結果外國貿易은 壞滅에 瀕하야 버터ー의 不足 팡의價格騰貴를 誘致하엿다 玆에 自足經濟政策의 廢棄를 要求함
一、트라스트의 專制와 抗爭함
一、社會正義의 確保、信教의自由、裁判의 獨立을要求함
一、國會를 解散하고 自由總選擧를 執行할것

▲外交策
一、平和確立、佛國、쵀코兩國과의和協
一、西班牙叛軍援助 밋北阿弗利加遠征反對

팜푸렛트에 依하면 新自由黨은 前獨逸聯合艦隊 司令長官펠스타ー 國防軍總司令폰·후릿치將軍을 비롯하야 國權黨 社會民衆黨等이 參劃하엿다고한다 (寫眞은 히틀러獨總統)

國防軍과나치스間 意見이對立不和
原料及食糧不足으로國防軍은 對外協和政策을主張

【東京發電】倫敦來電=當地外交界의情勢에依하면 히틀러總統은 去三月二十日 國防軍長老루ー덴돌푸將軍을 訪問하엿는데 右는最近獨逸에 잇서서는 戰爭問題에對하야 國防軍側과 純粹한나치스派와의間에 意見이對立되엿기때문이라한다 軍部側은 原料品及 食糧不足을 理由로 對外的으로 當分間 協調政策을 取하라고 主張하는데 히틀러總統은 이國內對立을 和解키爲하야 將軍의努力을 請한것이라고觀測된다 (寫眞은 루덴돌푸將軍)

某國代表招致코 히總統重要擬議

【伯林十日發同盟】히틀러總統은 目下 라인란드 고데스베륵市에 滯在中인데 黨國의 領袖及某外國代表를 招致하야 某種의 協議를 하고잇다한다 右外國代表가 何人인지 乃至何國人인지는 全然窺知할수업스나 內治外交의 重大性에 對하야 某種의 對策을 檢討함이 아닌가한다

樞府委員會 鐵關稅免除案討議

【東京電話同盟】樞府의鐵關稅免除에關한 緊急勅令案審査委員會는 十日午前九時四十分부터 宮中事務所에開會 平沼荒井正副議長 河合委員長 原鈴木、南清水藤澤田中各委員 村上書記官長 政府側으로부터 林首相 結城藏相 杉山陸相 米內海相 伍堂商相 川越法制局長官 賀屋大藏 村瀨商工兩次官其他出席하야

一、鐵輸入稅免除에關한緊急勅令案
(昭和十二年 三月三十一日까지 鐵輸入稅를免除하는件)

에對하야 藏相으로부터 政府는 國防上極히必要한 鐵鋼의價格騰貴를 抑制하야 需給調整을圖할 目的으로 去七十議會에 二個年間 鐵輸入稅免除에關한 法律案을 提出한바 議會가解散되여기때문에 不成立되엿는데 事態는 到底히 特別議會를 召集하기까지 기달릴수업는 情勢에잇스므로 不得已憲法第八條에基하야 緊急勅令으로 鐵鋼의價格調整을 圖하고저한다는旨의 御諮詢奏請理由를 說明하고 뒤이여 伍堂商相으로부터 案의內容을 詳細히說明하고 審議에들어갓다

戰時總動員案 米上院委員會서可決

【華府九日發同盟】米國上院軍事委員會는 九日戰時總動員案을 審議可決하엿다 法案의 要旨는 左와如하다
一、戰時米國政府에 對하야 國民의 人力及物質的富源을 動員하는 權限을賦與한다
一、大統領에 對하야 物價決定의 權限을賦與한다
一、特別所得稅
過去三個年平均利潤을 超過한 所得에對하야 九割五分의 戰時所得稅를 賦課한다

四月二十三日은 選擧肅正强調日
全國一齊히運動

【東京電話同盟】 總選擧도 二旬後에 迫到하야 各地로부터漸次亂戰을 演出하려하는데 選擧肅正聯盟에서는 肅選의實을 擧하기 爲하야 四月二十三日을 選擧肅正强調日로하고 全國一齊히左의 運動을 行하기로되엿다
一、聯盟加盟의 各種團體는 各各適宜한方法으로 選擧肅正[illegible]할것
一、婦人團體는 當日을 婦人選擧肅正强調日로하고 選擧肅正에關한 街頭計畫及婦人團體로서의 肅選運動을行할것
一、當日을期하야 選擧肅正中央聯盟의 肅選포스터ー『今回야말로理想選擧』『主張을選하라 人物을選하라』十二萬枚를全國市町村一齊히 配布할것

重光大使巴里到着

【巴里九日發同盟】莫斯科駐劄重光大使는九日夜 伯林으로부터巴里에到着하야 日本大使館員의出迎裡에宿舍에入하엿는데 數日滯在後倫敦에赴할豫定이다 大使館當局에서는 重光大使의來訪에는何等政治的意義는업고 다만情報交換하기爲함이라고말한다

新黨中心勢力 昭和會十大政綱

【東京電話同盟】昭和會는 新黨의中心勢力으로 積極的進出하게되어 十日午前十時부터 本部에 選擧委員會를 다시十一時부터 前代議士會를 開催協議한結果 十大政策을決定하고如左히聲明하엿다

〃聲明〃

第七十議會는 突然解散되엿다 우리同志는 紛紛한 世論에關할배아니라 今回選擧를 意義잇게하기爲하야 此際國民政界의 弊害를刷新하며 國家本位의 政黨으로서 擧國一致 新外交의 實現을促進하야 非常時局에順應하도록 國防充實庶政一新을企圖한다

一、國體를 明徵하고 日本國民敎育에 新生命을 興하며그普及과 徹底를 圖할것
二、非常時局에 順應하야 國防을充實히하는同時에 統一잇는 自主的外交를 樹立하야써 東洋平和를 確保할것
三、黨弊를 匡正하고 政界를刷新하야써公明正大한 立憲政治를 實現할것
四、庶政一新을 目標로하고 中央及地方의行政機構를 改革할것
五、國民負擔均衡을 目的으로하고行政整備改善을할것
六、生活必需品價格의 低廉과 庶民金融施設의 便宜를 圖할것
七、農漁山村의 經濟的活動을 合理化하고 그更生의 急速한發展을 期할것
八、時代에 適切한 社會政策을實施하야 國民生活을安定시킬것
九、重要產業의 合理的統制와 貿易保護에 努力하는同時에 外國貿易의 伸長과 海外開拓에 一層努力할것
十、對滿鮮關係를 改革하야 國防充實 產業開發 其他一般政策을 圖할것

林內閣獨自的 八大新政策決定
文敎、行政、外交、國防、產業等
新政策實行方針도決定

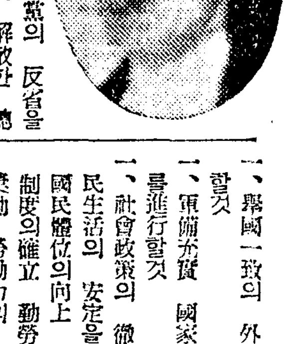

【東京電話同盟】政黨의 反省을 要望하고 衆議院을 解散한 總選擧에當面한 政府는 林內閣獨自的 新政策을 決定하야 이것을 中外에宣明코저 去七日以來 連日閣議를열고 決定을急히하고 잇섯든바 十日 午後一時半부터 열린閣議에서 正式으로 決定하엿스므로 即時上聞에達하는 同時에 同日午後四時左와如히 發表하엿다

新政策聲明

曩者發表한聲明에基하야 速히 具現하고저하는 重要政策은 左와如하다

一、文教의刷新
教學刷新의 諸方策을 具體化하되 義務教育年限의 延長及學制의 全般的改革의 實現을期하고 또內閣에 權威잇는審議機關을 設置하야 國體觀念의 徹底밋 國民精神의 作興을 圖코저한다

一、政治의刷新
行政의改善을 圖할것 議院制度及 選擧制度의 改善을 圖하며 國運進展에伴하는 行政機構의整備 就中有力한中央航空行政機關의新設 官吏制度의改正을行하고 또一面第一線의 各種行政事務를刷新하야 民衆의 便利를圖코저한다

一、擧國一致의 外交政策을具現할것
一、軍備充實 國家總動員的準備를進行할것
一、社會政策의 徹底를圖하야國民生活의 安定을期할것
國民體位의向上 各種社會保險制度의確立 勤勞者福利의助長獎勵 勞働力의 維持增進을圖하야써 國民生活의安定을期한다
一、產業의綜合的振興을圖하며國力伸張에 努力할것
鐵及液體燃料의 重要產業原料自給方途를 講究하고 各種產業을 綜合的으로振興하야 生產力의擴張을行하고 中小商工業助長에努力하며 電力統制强化 通信諸施設의整備擴充을行코저한다
一、農山漁村의 更生을期할것
農地政策 農業保險制度의確立 農村工業의普及 農林水產의 生產條件改善을圖할것 全村一體의 思想을 鼓吹하야 農山漁村의更生을 期할것
一、稅制의整理、物價對策及國際收支改善을期할것
國家의存立發展을爲한 必要한國費의財源을涵養하기爲하야 中央地方을通하는稅制의整理、改善을行하며 物價騰貴思惑에依한 國內的騰貴抑制의 方途를講究하야 根本的으로 物資의需給調整을 計하는同時에 原料資源의確保 貿易의進展 海運의發展을 圖하야써 國際收支의改善을圖코저한다

【東京電話同盟】林內閣獨自的新政策을 決定할 十日臨時閣議는 午後一時四十分부터首相官邸에서 開會 林首相以下 全閣僚出席 大橋書記官長밋 川越法制局長官手許에서 作成한 重要政策에 基하야 前日에 繼續하야 各項目에亘하야 熟議를遂한結果 八項目을 決定하고그實現에對하야는

一、文教刷新에 關聯하야 內閣에 國體觀念의徹底밋國民精神의 作興에關한 審議會를새로設立할것
一、議院制度及選擧制度改善에關하야는 前內閣에依하야設置된 議院制度及選擧制度兩調査會를 繼續하야速히具體案을作成할것
一、中央航空行政機關의 新設에 對하야는 陸海軍及遞信三省間에 連絡研究를遂하야航空省航空院又는航空廳의實現을圖할것
一、官吏制度의 改善에 關하야는文官任用令의 改正을 圖하며人材登用의 途를開하고 또 民衆과 直接交涉잇는 市區町村役場裁判所 郵便局의 事務를簡易化하고 刷新할것
一、行政機構整備의하나로서 可及的速히 內閣企劃廳을 設置하고 社會政策 產業政策農村對策物價對策等의 新政策의各項目具體化에 對하야 各各關係當局과 連絡協議를行하고近近具體案을立案作成시킬것

等의方針을決定하엿다 그런데最後로 林首相으로부터 現內閣의 實行할 重要政策을 決定하엿는데 此等各政策의 具體化에對하야는 各當局을 督勵하야 特히內務司法兩省은 當面한 總選擧로 多忙할것이나 他閣僚는總選擧에 關係업는 立場에잇는故로 各自所管에關한新政策의 具體案을立案 總選擧後에 召集될特別議會에 可及的으로 新政策에基한 議案을 提出하기바람으로各大臣도 當局을 鞭撻하기바란다는旨의人事를述하고 各閣僚도이를 諒承하고 午後三時二十分散하엿다 (寫眞은 林首相)

交通通信機關을 準戰時體制下로
日獨諜報機關을嚴戒

【莫斯科九日發同盟】 倂行本部事件에依하야 所謂資本主義諸國의 間諜行動이 暴露된以來 蘇聯政府는在留外國人에 嚴重한取締를 加하야 米國人技師其他를 解雇하엿는데 鐵道電信各機關은 事實上準戰時體制下에두고 機密漏洩措置에大努力을 하는模樣이다 遞信人民委員야고다氏가 刑事上의 職務違反으로 罷免되는同時에後任에前交通部長으로 울리러하레프스키ー氏가 就任即時全國의 所管機關에對하야

一、重要機密의 情報를 電信線으로 通信할것은 可及的으로減少할것
一、重要한 電報를 取扱하는電信技師全部에 對하야 政治的經歷及 政治的所見을 取調할것

等을 指令하엿다한다 他方交通人民委員部는

一、全幅的으로 信賴할수업는鐵道從業員을 逐出할것
一、日獨兩國諜報機關의 工作에對하야 如何한 場所에잇서서든지 警戒를 게을리안흘것

을 全國에 指令하엿다 한다 또交通人民委員部機關紙 구도크紙는 九日紙上에서 間諜行爲及 妨害工作을 阻止하기爲하야 全蘇聯防鐵道를準戰時體制下에 둘것을 主張、列車의進行發着은 一切秘密히하라는것을 提言하고 最後로 如左히 述하엿다

獨逸政府의 諜報機關은 鐵道從業員이나 主要衛戍部隊內의 間諜을總動員하야 蘇聯邦의 運輸機關內에 爪牙를 벌리려고하는데 鐵道從業員은 이事實을 明白히 認識하고 責任이 極히 重大한것을 記憶하지아니하면 아니된다

고 述하엿다 (漫畫는 스탈린氏)

林首相關西行

【東京電話同盟】林首相은 十日午後十時三十分 東京驛發 烏羽行列車로 西下、十一日午前九時宇治山田市에 到着하야 伊勢神宮參拜、新任을 奉告하고 또橿原神宮 畝傍山陵 桃山御陵에參拜、亦是新任을 奉告한後 大阪에赴하야 新大阪호텔에一泊、十二日午前九時半 大阪發 途中名古屋驛에下車 熱田神宮에參拜、同日午後九時 歸京할豫定이다

또 河原田內相及鹽野法相은十一日午前八時五十分東京驛發 臨時쓰바메로西下、伊勢神宮、橿原神宮、畝傍山陵 桃山御陵 熱田神宮參拜 新任奉告를 할터이며 또米內海相、兒玉遞相도 新任奉告次로 十一日午後十一時及 同十時半發西下하게되엿다

立候補各派別
十日午後九時現在

【東京電話同盟】十日午後九時現在

民政	二三一	政友	二三八
昭和	三五	社大	五八
國同	一八	東方	一八
諸派	四一	中立	七九
合計	七〇八		
十日屆出	五七		
辭退	九		
死亡	一		

地下에埋藏된黃金은簡單한砂金試堀機로、

テーブル (盤汰淘) 新案二一七四〇號

特許一二二〇三九號 鑛山用鑿岩機

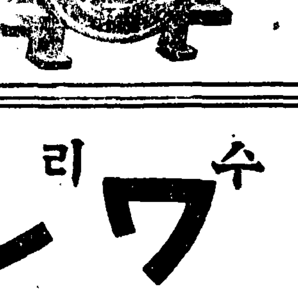
新發明 新案二三五一、二三三 砂金試堀機
新發明 タラッシャ (破碎機) 新案二三二二七

京城府中林町 電本局八六三番
朝鮮鐵工所

산듯한整髮美?

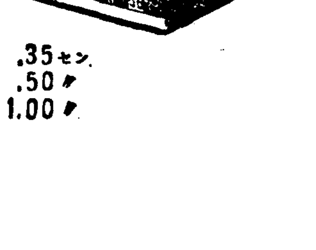

清新한香氣지요
바른맛도爽快하고
시언한整髮感이조
또는이것은毛生호루몬、고레스테린을配合한朝鮮에꼭하나밧게업는高級養毛포마ー도랍니다
.35セン
.50〃
1.00〃

毛生호루몬•고레스테린配合
金鶴ポマード
本舖 株式會社野村商店

就職의最近道
是乃滿洲에서活躍할測量技士養成
附設 滿洲語專門科

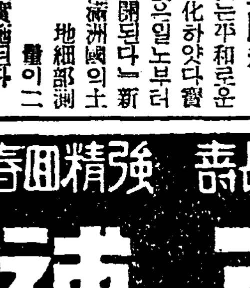

『滿洲는平和로운樂土로化하얏다 寶庫開發은일노부터 展開된다』新興滿洲國의土地細部測量이二十餘年前朝鮮과가치곳實施된다
◉六個月卒業으로滿洲語와測量技術이能通함을絕對責任지고熟心教授
◉收容制限滿員謝絕
◉仔細한學則은三錢切手封入請求次第進呈
安東縣官電街十三號
滿蒙測量學院

不老長壽 强精回春 更少幸藥
百補丸
京城堅志町 平和堂 一劑十円

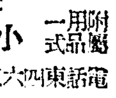
蓄音器 各社レコード
御專門
大阪市東區谷町西
小林蓄音器製作所
附屬品一式
電話東四六五九 (型錄呈(要ス))

家庭用 芳香强力殺虫液
キカトール
猪印 粉りとみの印猪 本舖

수리표우유
ワシミルク
유아•보건에최적합

現在日本帝國內發賣
煉乳中에서
제일안전한것은
이것이요
K10―37

◉高級品牛本革 コートバン皮靴
無代進呈 足袋文數をお知らせ下さい
本品は目下大流行高級紳士靴にて牛一匹にて二足內外より出來ぬ極上等の革にて製造したる流行新型コートバン
コートバン 短靴 八圓五十錢

◉米國製舶來中古中折帽子
本品ハ米國ヨリ直輸入ノ純舶來中古帽子ニテ型ハ最新流行品質純毛新品ナレバ二十圓內外ノ高級品
二十圓內外ノ舶來帽子ガ僅カ五分ノ一ノ値段ニテ買ヘマス
フアー3圓60錢
ベロアー3圓90錢

卸問屋 名古屋市東區清水町局前
松山合名會社
電話東六二一二 振替名古屋一二五一二番

春耕

佛敎의再興에並行 儒敎思想도鼓吹
總本營經學院을一般에公開
道德의根幹을樹立
敎化의標的

총독부학무국(學務局)에서는 각종사회교화(社會敎化) 사업에전력을다하야 진흥합에따러조선불교의 지흥을착착준비중이일방 동양도덕의근간(根幹)으로서 고래조선민중이비상히숭배존중하야오는유교(儒敎)를보급철저케하야 유교의재흥으로 사회교화사업에두렷한 효과적역할을하도록할 방침으로새로세워가지고 다시그준비계획에분망중이다 다제그내용의일단을듯건데 조선유교의 총본영인경학원을 석전(釋奠)기타에대개혁을단행하야 일반에게 공개하야유교의최고봉인 공자(孔子)를일층숭숙히 숭배하야 유교사상을 적극적으로 고취하는 것이다

明倫堂과鄕校를
莫大한經費드려修繕
先賢崇慕에無歐이업도록

경학원내에잇는명륜당(明倫堂)과 지방의문묘(文廟)는종래 일반에게공개치 안튼것인데 이것도도한 일반에공개하야 결혼식(結婚式)가튼것을 거행 하도록 할터이다 그런데 이것을 공개하자면 상당한수선과 설비를 요하게됨으로경학원은 총독부 회계과(會計課)에서 지방문묘는 향교(鄕校)재산으로 각각그 수선과설비에곳착수하야 이것이 끗나는대로일반에게 공개하야 조선유교사상을 고취하며 공자숭배관념을철저케할터이다 그리고 공개한후에도 일반의엄숙히 선현(先賢)을숭모(崇慕)하는데도를 일치안허서 유교전당에무엄함이업도록하여야 할터이라고한다

經學院의 春季釋奠
十五日에擧行

금년부터 양력으로 변경된경학원(經學院)의 춘기석전(釋奠)은 오는십오일 (추기는시월십오일) 인데 종래 일반에게 공개치안튼 대성전(大聖殿)참배를 이번석전부터 공개하야 별항과가티 유교보급의 철저를 기할방침이다.

朴泰采氏錦衣還鄕

시내 연전수물과를맛치고 미국에건너가 그곳 태평양대학에서 생물학을 연구하야 『에이·엠』학위를엇고 계속하야 가주(加州)대학연구과에서 잇해동안 연구하고잇든 평북선천(宣川)출생 박태채(朴泰采)씨는 수일전금의로 환향하엿다

畜犬에게물린老人

요사이 사람무는 개가 뭇척 불어 일반은 주의를필요가 잇다 십일일아침 열시쯤에 시내계동정(桂洞町)이번지의 일호신동호(申東浩)의 어머니 리래동 내권동정(勸農町)삼십삼번지김용태(金容台)의 집에서기르는 개한테 궁둥이를 물려서 잇자욱까지 남어잇다고한다

映畵會의收入으로 東一女校를後援
敎育事業社製造化粧品사면 入場券一枚식進呈

부내원서정(苑西町)에잇는동일녀학교(東一女學校)는 거금십팔년전에 창립한이래 변변한계교로학교운영 밟어오는 녀석과밋무산아동을수용교육하야 오는학교로서 현재에도 주야학합하야 이백이십여명학생을수용하고잇스나항상재정문제로곤난을밧고잇슴으로부내 신당정(新堂町)일백륙십삼이번지경성교육사업사 (京城敎育事業社) 에서는 그사공예부(工藝部)제조화장품을 선전할겸 동일녀학교를 원조하기 위하야 동일녀학교주최 경성교육사업사 후원으로 오는이십오일 오후일곱시부터 부내태평통 조선일보사대강당에서 영화회(映畵會)를 열기로되엿는데 입장료는 밧지안코 교육사업사에서발행한 입장권을 가진이에한하야 입장식힐터로 이입장권은 그사공예부제조 화장품을사는사람에게 한장식 제공한다고한다 · 그런데당일영사할 영화는 『젊은동무』 ……『키톤의사선돌파』등 네가지라고한다

勤銀新潟支店全燒

【新潟電話】십일 오전세시반쯤에 신석시 영정통(新潟市榮町通)에잇는 권업은행 신석지점(勸業銀行新潟支店)이층 서류실(書類室)에서 출화하야 숙직원이 그것을 발견하엿슬때에는 이미 불길은 은행전부를 휩쓸어 전소식히고 가튼세시쯤에 꺼젓다고한다 원인은 루전(漏電)인듯하다고

雙童少年을誘拐 種蔘窃取에利用
頻頻든開城蔘圃窃盜逮捕

【開城】지난사일밤 개성전매국구내에서 시가천원가량의 종삼(種蔘)절도사건을 비롯하야 시외각처 삼포(蔘圃)에서 『종삼』도란사건이 속출해서 발큼개성경찰은 혈안활동을 개시하고잇다함은 기보한바이다 그후검거된 십여명의피의자중 네명만은범죄사실을 자백하얏다는바 부내고려정(高麗町)번지미상에주소를둔 김삼룡(金三龍)(二?) 한승일(韓承一)(三?) 김수봉(金壽鳳)등과 만월정(滿月町)사백팔십오번지에사는 박명순(朴命順)등은 가튼동리 사백칠십삼번지 사는 어린소년 정유섭(鄭有燮)(一二) 정구섭(鄭九燮)(一二)의 쌍둥형제를 리용해가지고 돈을만히 주마는 구실로 절도질을 강행케한것이라는데 지난이일밤아홉시경 이두소년은 김삼룡 한승일에게 꼬임을바더 시외 령남면 룡흥리(嶺南面龍興里)정중구(鄭仲求)씨 소유 삼포에 침입케하야 종삼약 팔십간을 절취하야 그후전기 김수봉(金某)의소유 삼포에침입하야 『몸메』(시가삼원가량)를 절취케하고 또 일일밤에도 종삼약백『몸메』(시가십삼원)를 절취케하야 매수해가지고 기박덕순에게 리용을당하야 지를 보려다가 피체된것이라한다 그후또 이소년은전 일원에 매수해가지고 쭈리

土幕民"國勢調査"
生活程度、傳染病、犯罪傾向까지

경기도경찰부에서는 도시의 발전상 큰 암(癌)이되여잇는 경성시내의 토막민을 조사하여서 오는 오월십일까지 경찰부에 보고하도록 시내 각서에 통달한바가잇는데 이제 그조사 요항을보면 생활정도 토막건설년도 전염병 범죄발생수등 이전에업는 색 다른것까지 끼여잇슴으로그조사가 완성됨을따라서 토막민에관한 자미스러운수자를 보여줄것이라고한다

野犬撲滅

【仁川】인천서에서 지난사월일부터 삼일간광견박살을 시행한결과 억류시킨야견팔십륙두에 주인업는 야견삼십사두는 박살시키고 오십이두만은 주인이차저갓다고한다

汽船運輸等會社從業員 三名을繼續檢擧
又復不正事件綻露?

【海州】해주서사법계에서는 약두달전부터 인천기선회사해주항출장소(仁川汽船會社海州港出張所)에근무하는 사무원한치원(韓致元)(二?)을 인치취조중이엿든데 지난삼월말경 동서에서는조선운송회사해주항출장소(朝鮮運送會社海州港出張所) 사무원 방근기(方根基)(二?)를 인치하야 계속취조중이드니 또 어떤단서를어더슴인지 다시활동을하야지난칠일 조선운수회사 해주항출장소(朝鮮運輸會社海州港出張所)전사무원 김언북(金彦北)(二?)(以上全部假名)을루치하고 극비밀리에취조중이다

就職詐欺한者

경기도양평군저면 저평리(京畿道楊平郡砥堤面砥平里)에 사는 장홍석(張興錫)(二〇)은 봄의경성을구경하려고와서 구일오전아홉시쯤 남대문근처를지나자 아지못할사나희한명이 나타나서 자기는 경성부토목과인부인데 자기의주선으로 평양토목과에 무룡식일수잇스니 평양까지갈차를타라하야 룡산역까지와서 차표사주마고 사원십전을 바더가지고는 시골청년을감쪽가티 속이고어데로인지 종적을 감추엇다는데 소관룡산서에서는 범인을엄탐중이라한다

思想轉向五百十七名

【咸興】함흥사상보호관찰소(思想保護觀察所)관내의 사상관계자는조사한결과 일천이백륙십삼명의다수에 달하는데 그중전향자가 오백십칠명 비전향(非轉向)자이백륙십이명 준전향자가 사백팔십사명이다 그리고 그중직업잇는사람이 일천일백사십팔명직업업는사람이 일백이십오명등이다

俗塵떨고俗世忘却 郊外淸遊의行樂
城北一帶山水美는忘我의境地
日曜日은俸給生活者의生命水

일요일의 하루동안은 수만흔사람중에도 특히 몸이 남에게매여사는 봉급생활자들에게는 참으로 생명수(生命水)와가다고할가 이러케고마운 일요일을 산(山)과 물(水)의 아름다움의혜택속에잇는 경성교외(郊外)에청유하야 속진(俗塵)을 훨훨떨어보는것도 여간유쾌한일이 아닐것이다

먼저 의정부(議政府)를 중심으로 성북(城北)일대의 산수미(山水美)를 소개하면 봄에는 우이동(牛耳洞)선경에서 일만떨기의『벗꼿』을바라보고 여름에는 북한(北漢)도봉산(道峰山)가운대의 개곡(溪谷)을 완상하고 광릉(光陵)기픈숩속에 불법승(佛法僧)의 묘음(妙音)을듯고 가을이면 소요산(逍遙山)의 단풍닙을 태워서 술을데울진대 달(月)에나 눈(雪)에나 꼿(花)에나 무엇에든지 조치아니한배업서서 자연(自然)의묘취는 하로의행락(行樂)으로도 능히 속세(俗世)의모든것을 망각(忘却)하게할수잇다 더구나 길거리(路傍)의 한포기나무나 한개의돌에서도 력사(歷史)의전변을알게되며 회고(懷古)의정서를 맛볼줄안다면 하로동안의 청유의갑슨또다시 금상첨화(錦上添花)의실감을엇게 될것이아닌가 죽장망혜(竹杖芒鞋)는 집어치우고누덕이양복(洋服)에 운동화를신고단장(短杖)한개에 변도만들러메고혼자도조코 둘이면더욱조코셋이면 마치마저서 참보람을느낄것이다 (사진은 의정부를 중심으로한경성교외의 탐승로략도)

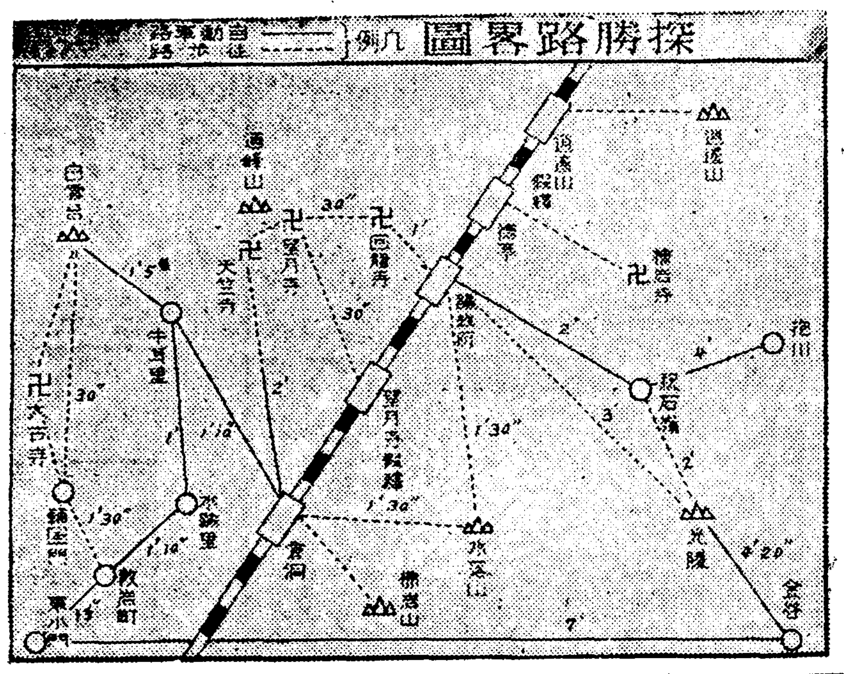

九十春光을차저 "하이킹黨"萬歲
近郊十個所鐵道割引

사오륙월은 절호의『하이킹씨—슨』임으로 철도국에서는 사월십일부터 유월삼십일까지 약삼개월간 경성을중심으로 하는십개소의『하이킹코—쓰』의 승차임금을할인하게 되엿다는데 그지정지(指定地)와 승차구간밋 임금은다음과 가트며 이것도주말(週末)할인처럼 방향변개 도중하차를할경우에는 무효가되며 소아는반액이된다 (별표는하이킹코—스의三等往復運賃)

指定地코—스	乘車區間	京城으로부터의三等往復運賃
華山 龍珠寺코—쓰	京城↔餅店	一圓一〇錢
冠岳山코—쓰	京城↓安養 始興↓京城	五〇錢
三聖山코—쓰	京城↓始興 安養↓京城	五〇錢
德陽山코—쓰	京城↔陵谷	四五錢
五峰山 天竺寺 佛岩山코—쓰	京城↔倉洞	五五錢
望月寺코—쓰	京城↔望月寺假驛	七〇錢
道峰山코—쓰	京城↓議政府 倉洞↓京城	六〇錢
水落山코—쓰	京城↓議政府 倉洞↓京城	六五錢
回龍寺코—쓰	京城↓望月寺假驛 議政府↓京城	七〇錢
逍遙山코—쓰	京城↔逍遙山假驛	一四五錢

老人끼리座談中 突然相對者를硏殺

【德川】지난칠일오전 덕천군 성양면삼도관리(成陽面三都官里)에서는 보기에도 끔직한참살사건이 발생되엿는바 가해자 정인봉(鄭仁鳳)(六?)은 피해자인동리거주 정영수(鄭永洙)(六?)와 가치 방에안저서 서로좌담을하고 잇든중 돌연이일어나서 마

日曜講話

◇中央敎會 午前十一時
生命의道를傳播함 尹聲烈氏
午後七時半
稱義 鄭瑪利亞氏
◇南大門敎會 午前十一時
未定 李容卨氏
午後八時
우리의집짐 金英珠氏
◇貞洞第一禮拜堂 午前十一時
眞正淚 金明侏氏
午後七時半
選擇의自由 金仁湜氏
◇基督敎會(阿峴 杏花亭敎會)
午前十一時
예수復活의事實 韓得守氏
午後七時半
信仰을完全케하는예수 李應求氏
◇基督敎會(仁川 松峴町敎會)
午前十一時
福音 權能賦氏
午後七時半
眞理 申新根氏
◇石橋敎會 午前十一時
『禮拜』 金熙運氏
午後七時半
『未定』 朴正一氏
◇泰和女子館 午後二時半
英語講話 윌리스氏

崔、印兩君優勝
全朝鮮卓球大會盛況

朝鮮中央基督敎靑年會主催와本社後援의 第十回全朝鮮卓球選手權大會軟硬兩部戰은 豫定과가티十日午後一時부터 鐘路靑年會室內運動場에서 ABC三卓에나누어 開戰한바 昨報以後의戰績은 다음과가트며 軟式部戰에는 培材의崔根恒君이 明大尹廣彬君을 三對零으로 決勝戰에이겻고 硬式部戰에는 開城印載德君이 文錫璜君을 二對零으로 擊退하야 優勝檻을 獲得하엿다 그리하야 大會本部委員張權氏로부터 各各優勝杯와 副賞을授與하니 盛況裡에 閉會하엿다

硬式部

【第二回戰】
崔在雨(總府)2…0權大相(儆新)
張興基(雅俱)2…0鄭永萬(培花)
金俊鉉(雅俱)2…0李南辰(儆新)
李東億(總府)2…0朴仁昌(培花)
洪允基(雅俱)2…0金稷濟(培材)
崔根善(開城)2…0金致殷(儆新)
文錫璜(開城)2…0金南錡(一高)
尹廣彬(明大)2…0安東烈(一高)
金鉉玉(漢陽)2…0金性浩(一高)
印載德(開城)2…0吳萬根(道商)
朴元瑞(總府)2…0具永燮(一高)
崔根恒(培材)2…0金榮來(一高)
金容喆(總府)2…0李鍾世(一高)
韓弘淳(漢陽)2…1劉泰榮(一高)
許源明(海州)2…1嚴基潤(一高)
邊龍煥(總府)2…0李圭寅(道商)

【第三回戰】
印載德(開城)2…0金鉉玉(漢陽)
尹廣彬(明大)2…1李在雨(總府)
文錫璜(開城)2…1洪允基(雅俱)
張興基(雅俱)2…0朴元瑞(總府)
李東億(總府)2…0金容喆(總府)
崔根恒(培材)2…0金俊鉉(雅俱)
邊龍煥(總府)2…0許源明(海州)
崔根善(開城)2…0韓弘淳(漢陽)

【準準決勝】
印載德(開城)3…0張興基(雅俱)
崔根恒(培材)3…0李東億(總府)
尹廣彬(明大)3…1文錫璜(開城)
崔根善(開城)3…2邊龍煥(總府)

◇準決勝
尹廣彬(明大)3…2印載德(開城)
崔根恒(培材)…棄權崔根善(開城)

◇決勝戰
崔根恒(培材)3…0尹廣彬(明大)

軟式部

【第一回戰】
張興基(雅俱)1…0金稷濟(培材)
朴在轍(總府)1…0林虎奕(漢陽)
金鉉玉(漢陽)1…0尹同燮(總府)
李東億(總府)1…0李圭寅(道商)
文錫璜(開城)1…0嚴基潤(一高)
曺明煥(總府)1…0具永燮(一高)
劉泰榮(一高)1…0朴元瑞(一高)

【第二回戰】
朴在轍(總府)1…0張興基(雅俱)
金鉉玉(漢陽)1…0韓弘淳(漢陽)
崔根善(開城)1…0李星煥(崇實)
金珍八(培材)1…0許源明(海州)
鄭鍾烈(總府)1…0安東烈(一高)
金南浩(一高)1…0金正熙(總府)
尹廣彬(明大)1…0金容喆(總府)
金性浩(一高)1…0洪鼎燮(總府)
李鍾世(一高)1…0具滋鳳(漢陽)
元貞淳(鏡南)1…0邊龍煥(總府)
印載德(開城)1…0吳萬根(道商)
金榮來(一高)1…0黃昌潤(總府)
李在雨(總府)1…0石完鎬(漢陽)
崔根恒(培材)1…0張吉福(總府)
曺明煥(總府)1…0劉泰榮(一高)
文錫璜(開城)1…0李東億(總府)

【第三回戰】
朴在轍(總府)1…0金鉉玉(漢陽)
印載德(開城)1…0金性浩(一高)
李在雨(總府)1…0金榮來(一高)
金珍八(培材)1…0崔根善(開城)
崔根恒(培材)1…0鄭鍾烈(總府)
元貞淳(鏡南)1…0李鍾世(一高)
尹廣彬(明大)1…0金南浩(一高)
文錫璜(開城)1…0曺明煥(總府)

【準準決勝】
印載德(開城)2…0李在雨(總府)
金珍八(培材)2…1朴在轍(總府)
文錫璜(開城)2…0元貞淳(鏡南)
崔根恒(培材)2…1尹廣彬(明大)

◇準決勝
印載德(開城)2…0金珍八(培材)
文錫璜(開城)2…0崔根恒(培材)

◇決勝戰
印載德(開城)2…0文錫璜(開城)

(寫眞上은 軟式戰에 優勝者 崔根恒君、下는 硬式戰優勝者 印載德君)

佛國製品
補血强壯劑 헤모판비린 HEMOPANBILINE
血球再生促進劑肝臟에끼쓰及판비린合劑
貧血 萎黃病 病後衰弱 無力狀態 消耗性疾患及出血性疾患의特效藥
佛蘭西『잇플—』博士發見에依하야 肝臟에끼쓰가惡性貧血早期治療劑가됨은 現在醫學界가周知하는 事實의證據다 그리고 米國學者『미노—』及『물—퓌』兩博士로부터臨床的實驗에依하야肝臟에끼쓰가貧血에特效스럽다는것을 널리世上에 또다시發表하엿다 이에基礎를삼어『푸란테아』博士는本『헤모판비린』을 創造하엿는데 이제 그成分으로만보드라도 效果의有無를判明할수가잇다
成分 血球再生促進劑肝臟에끼쓰 酸化헤모구로빈· 拘櫞酸안모니우무鐵 肝臟全에끼쓰· 膵臟에끼쓰膽囊에끼쓰 포도피린· 納구리세린……等
用法 一日三茶匙重要食事前
包裝 100g
有意諸氏는먼저信任하는醫師의게此藥을問議하여보시고 試用하시기를바랍니다

OLIVIER HAICHANG 海昌洋行
直輸入元 佛蘭西オリーヴアー會社日本總經理 海昌洋行
京城府黃金町二丁目八八 電話(長)本局一八七四 振替口座京城八六六七番
本店巴里、倉庫香港、支店 京城、上海、漢口、天津

結核特效劑 베오효린 BIOCHOLINE
結核菌에對하야世界唯一權威者인『갈—드』博士는일즉이免疫劑『B·C·G』를 創製하야 世上에내여노앗스나 理論보다 實驗에잇서서 도로혀 害로운便이만헛다 그때비로소『카—드』博士는 結核이란그病原菌을 殺滅하는療法을쓸수가업고 病原菌에 對한 抗毒素療法이 必要하다는것을깨달앗다。이에비롯하야『카—드』『류—레트』兩敎授는十餘星霜苦心硏究하든中『베오효린』을發見하엿는데그成分은『鹽酸효린』等等의 有機化合物이다。이것이 體內에드러가면반듯이抗毒素作用의原動力인『효레스테린』을 增進시키나니 自然的으로 體熱이 降下되며 血壓이 低下되고 食慾增進하며 盜汗消滅其他患者로하여곰 自覺的症狀을消失케하고 日復日로 肺症狀이조와지는것은 現在朝鮮各地高名醫師及療養院에서 證驗한것이니 患者여! 그대는 躊躇말고 一日速히 그대의 가장信任하는 醫師의게 問議하여 그대의 새希望을 품음과 同時에 生의曙光이 그대를 迎接하도록 勇斷하여주기를바라는바이다
用法 隔日一管 皮下注射
包裝 10×1cc 100×1cc

登錄商標 거북선
고무신은거북선
京城東大門外서울고무工社 電光一一五九

河內式
特價販賣中
アイスケーキ機械 (カタログ進呈)
釜山府榮町二丁目一四 河內商會出張販賣部

寫眞機及材料一式
山崎寫眞機店
釜山大廳町一丁目 電話園一二七五番 振替釜山一九九八番

安川コロダイン
胃痛腹痛에 卓効잇는
適應症 胃痛、腹痛、食傷、胃擴張 下痢、消化不良、酒醉、船醉
定價 十錢、卅錢、五十錢 一圓、二圓、五圓
發賣元 本舖 安川見藥堂 東京市麴町區永田町二丁目 電話銀座三六〇一番

小兒良藥
樋屋奇應丸
良藥一粒
瀕死兒는蘇生 病兒는全快 虛弱兒는健康 入神靈効한이 育兒良藥을常備하라
無代進呈 育兒之友 本新聞名記入하야申込하는者에게
주효 감기、회충、열기 기절、경련、현기 마마、마진、아명 하독、젓기는데、푸른똥누고소화불량、위장쇠약、기타허약아
약갑…이십전부터십원까지 이밧게덕용포장잇슴
本舖 大阪天滿橋 樋屋合資會社
12—K—11

京城版

仁川商業學校 廿五週年記念

【仁川】 인천상업학교는 금년으로써 창립이십오주년을 마지하게되얏다는바 이학교는 과거이십여년동안에 만흔영재를 조선각지에보내여 그공헌이 만흠은 중언할것도업거니와 학교동창회에서는 각회원간에 륙지를모아 기념사업을 하기로하얏스며 기념개최로서는 오월초순에 인천특산품전람회를 공회당에서개최키로하얏다는데 일반제조업자는 제조품을 다수제출하야 주기를바란다한다

戰戰辭退諸豪中에 金永植君敢然挑戰

──錚錚한比島選手들도不戰而委縮──

玄君拳鬪相對遂決定

조선이나은 권투계의보배 현해남(玄海男)군이 세계적 무대에 진출하는 꼿다운 장도를 축복하고저 경성아세아권투회와 조선푸로권투협회주최로 본사의후원을바더 오는십삼일밤일곱시부터 경성운동장특설링에서 도미송별권투전(渡米決別拳鬪戰)을 개최하기로되엿다 현군의혁혁한 전적은 기보한바어니와 군의참된 운동정신은 상대자가 약하든지 강하든지 어느시합에나 자기의 전력을다하야 분투하는것이 특징인지라 출전할실력이업는 선수는감히 조전(挑戰)치안는데 더욱 그의용명은 떨치고잇다 그리하야 일본내지에는 페더ー급에 군의상대자로 굴구(堀口)선수와쵸·이글(比人)이 잇슬뿐인데 이들의초빙은 경성에잇서서는 불가능하얏슴으로 각방으로 현군의 상대자를 물색중이든바 동경에잇는 비률빈(比律賓)선수수명이 후보에올랏스나 모두현군과대전하기를 즐겨하지안코사퇴하엿는데 뜻하지아니한 무명용사로서 일직부터 은인자중하야 권투기술련마에 정진하든경성출신의 김영식(金永植)(二三)군이 용감하게도 현군에게 조전장을발하얏다 김군은 동양권투회(東洋拳鬪會)소속선수로 일직이 동경무대우에데뷰하야 장전(長田)이란링네임으로 눈부시는 활약을보여준강호인데 서정권(徐廷權)군과도교전한 전력(戰歷)을가지고잇다한다 군의완강한 체구와 불타는투지는 오히려현군을 압도할기세를 보이고잇스니 金오용사김군과 현군의대전은 금년드러처음열리는 호화전이될것으로 기대되다

當夜의푸로그람

◀四回戰四組 ◀六回戰 (尹大炳)(李新福) (金容傑)(高仕杜) (徐相淳)(宋容武) ◀十回戰 (金永植)(링네임 長田) (玄海男)

夜市經營權許可 團體? 個人?

當局의態度를極重視

【仁川】 개항오십년이래에 조선인상공계를 총망라할만한 상공단체가업슴을 유감으로 생각하고잇든 사계유지들의 규합으로 지난일월에 탄생한 인천상공협회는 그간창립초에첫사업으로 일반중 소상업자의 적절한문제가되여잇는 야시(夜市)를 경영코자 송현리일용품시장(松峴里日用品市場)등속에 야시경영원을 인천서와 부당국에제출하얏든바 돌연룡강정(龍岡町)야시경영자이엿든 동정박영섭(朴英燮)씨가 협회와동일한장소에 거듭원서를제출하얏다한다 과연경찰당국으로부터 상공계를위하야 각방으로 로력하고잇는 공익단체에게 이를허할것인지 또는개인에게 허할것인지 이방면의물론은 말할것도업거니와 당국처사를 주목하고잇다 더구나 모처에서전하는바에의하면 부르목게원의 태도가 다소모호한점이잇서 일반의 의혹을사고잇다고한다

坡州署春季種痘

【汶山】 파주경찰서(坡州警察署)에서는 매년행사인 춘기종두를좌기 날자에의하야 실시하게되엿다한다

◀四月十二日 十三日臨津面◀十四日十五日月籠面◀十二日十三日坡平面◀十三日 十四日泉峴面◀十三日 十四日州內面◀十六日 十七日廣灘面◀十三日 十四日積城面◀十五日 十六日條里面◀十二日 十三日 十四日 十五日交河面 十九、二十日衙洞面

季節차저登場한 氷菓商을嚴團束

兒童衛生에威脅莫大

일기가 웬간히 따뜻하여지매 거리에는 벌서 계절(季節)의사도(使徒)「아이스크림」장사가 이끌목 저끌목으로 도라다니며 어린아이들을 상대로 장사를 시작하고잇서 종로서의생계에서는 아직 시기가 일러서 일반어린아이들의 보건상 큰 문제라고 하야 이들장사치를 엄중히 취체하도록 관내각파출소에 말하엿다고한다

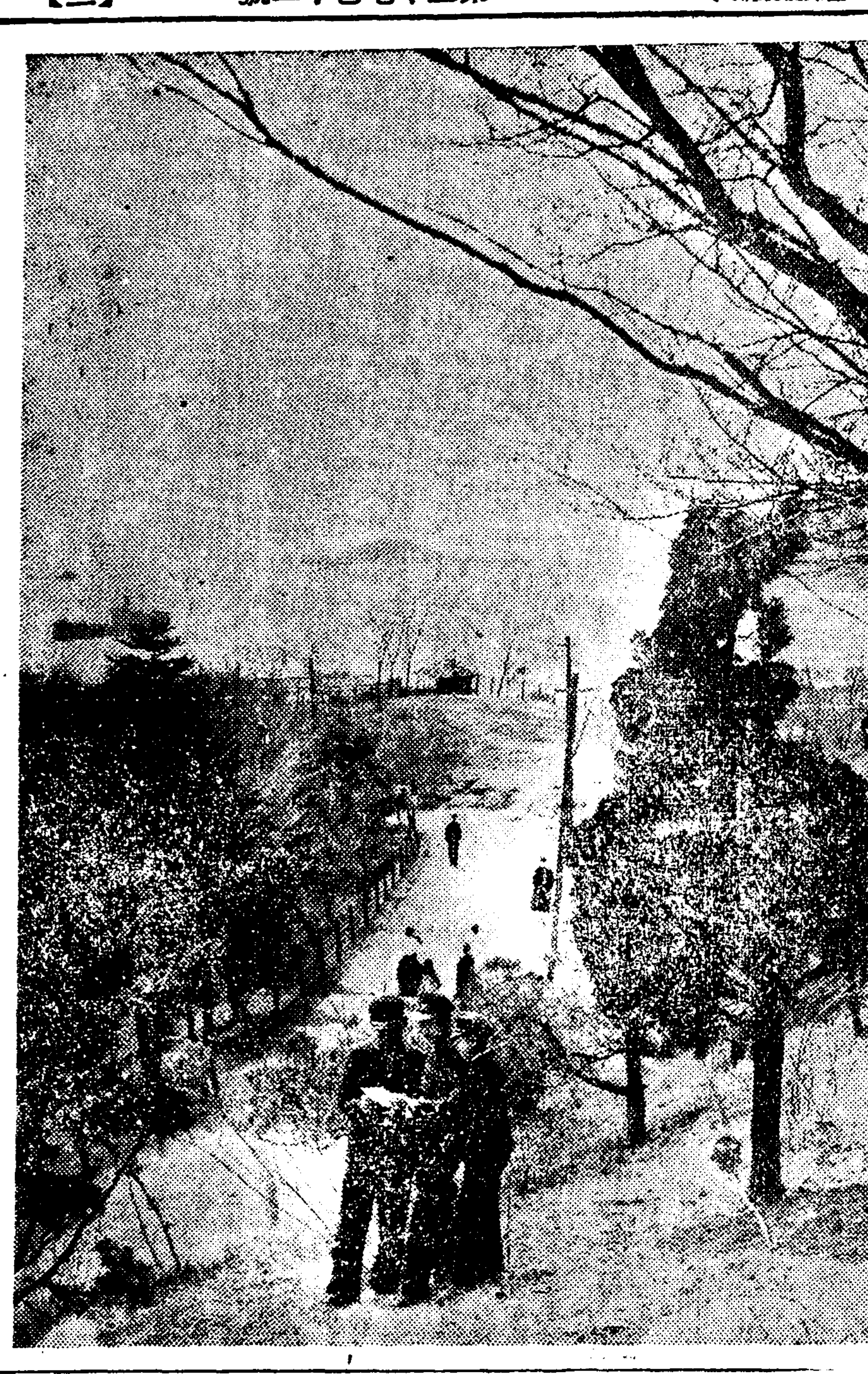

─海─岸─의─봄─빗─ (昨日 仁川에서)

埋立地로排水杜塞된 下水溝急設陳情

花水町會서關係各當局에

【仁川】 인천의 발전을말하자면 제일먼저누구나 해면매립(海面埋立)을 말하지아니할수업슬만큼 작금인천의해안은 약사십여만평이나매립되여잇다 중에도향상우려되는곳은 역시주택지 전면의 매립이엿든바 지난십일 인천화수정(花水町)정회의 결의에의하야 송현정(松峴町)해안 매립공사에대하야 브영주택지와 송현보통학교 근방에하수구를 급설하야달라는 진정서를 리도영(李敦榮)리춘직(李春植)리승원(李鍾九)김태현(金台鉉)사씨의명의로 인천부와 경찰서에 제출하얏다 이제 그내용을 조사하건대 이지대는 해면매립전에도 항상 장마때를당하면 만조때에 우수의침체로밧는바 피해가 적지안튼바 금년은 전면을약오만평이나 매립하고 하수구의 시설도충분치아니한관계로 금년하기에는더욱더큰피해를 입을가옥이 약이백호에 달할것임으로 이를미연에방지하야 달라는 진정서이라한다

三坂通町民獻金

부내삼판통(三坂通)정민갈백이십칠명은 도일전칠백원을 모아가지고 삼판통의 적당한장소에 고사경기관총(高射機關銃)두자루를 비치해달라고 작일에조선군사령부 애국부(愛國部)에헌납하엿다한다

京城版人事

◀高周鉉氏(坡州郡屬)伊川郡으로轉任人事次本報汶山支局來訪 ◀竹內氏(坡州郡産業技手)長湍郡砂防工事로轉任人事次本報汶山支局來訪 ◀村上佐吉氏(臨交河公普校長)退任人事次本報汶山支局來訪 ◀大塚欽一氏(安養公普校長)坡平公普校長으로부터安養公普校長으로榮轉人事次本報汶山支局來訪 ◀高錫鳳氏(京畿道郡屬)新任人事次本報汶山支局來訪 ◀金子彌吉氏(坡州郡視學)新任人事次同上 ◀洪正錫氏(京畿道産業技手)新任人事次同上 ◀李宗夏氏(汶山公普校訓導)新任人事次同上 ◀藤田敬三氏(積泉峴公普校長)轉任人事次本報汶山支局來訪 ◀崔振鎬氏(前津南公普校訓導)今般臨津公普新任人事次本報汶山支局來訪 ◀崔順榮氏(臨津公普校訓導)江華仙源普校轉勤人事次同上 ◀蘇好親男氏(前臨津公普校訓導)京城普通公普校轉勤人事次同上

劇硏의"카쥬샤" 第一夜부터盛況

市內府民館講堂에서

조선신극계의 중진인극예술연구회에서는 제십륙회공연을 십일 십일일 이틀동안 부민관강당에서 열게되엿는데 이번에 상연할각본은 톨스토이의 걸작부활(復活)은 서항석(徐恒錫)씨가번역 개편한「카쥬ー샤」는전오막 륙장을 동장인원이 륙십여명이나되는 대호화편으로 첫날밤부터 대성황을 일우웟다 (사진은카쥬ー샤의 무대장면)

스포ー츠欄

陸上練習會 申請은十五日까지

朝鮮陸上競技協會主催의 陸上競技强化練習會는 十六日午後四時부터 十八日(土曜와日曜는午後二時)까지 京城運動場에서 擧行할터인바 男女를勿論하고 參加希望者는 參加金二十錢을 添付하야 十五日까지 總督府社會敎育課內同協會로 申請하기바란다하며 指導員의氏名은다음과갓다

◀總指導員 木村◀短距離 金裕澤 福田 山根 韓韶鎬 李英敏 ◀中長距離 朝倉 柳長春 三好 崔俊根 八十川 ◀마라손 孫基禎 ◀跳躍 松崎 富田 福田 岩本 ◀投擲 鹿田 西澤 萩野 德久 安榮植 ◀障碍 山本 金煥民 李章完 金鍾元

金容植君上海에

올림픽蹴球代表金容植君은 今春普專을마치고早大에 入學하엿든데 君은 十三日에 神戶를떠나는 早大蹴球上海遠征軍의 重鎭으로出征케되엿다한다

千粁마라손 釜山→新義州間

【大邱】 釜山─新義州間 一千粁를 新記錄으로走破하겟다고 지난四月六日午前七時 釜山을出發하야途中三浪津에一泊하고 七日午後五時半 悠悠히大邱에到着한 釜山府瀛仙町三〇五 宋文甲(三一)君은 八日은 服裝準備關係로 大邱에서休息하고 九日午前九時半 勇躍大邱를 出發하야金泉으로 向하엿는바 大邱에서는다시 釜山瀛州町李相甲(三〇)君이壯擧에參加하야 兩君은競爭的으로 新記錄을樹立할 野望에불타는터로그 經過는 매우注目을끄은다고한다

蘇聯의蹴球熱

蘇聯에서는 蹴球熱이 高調되여昨年度에 蹴球를行한 人員數가八十萬에 達하며 今年은 百萬을突破하리라고 豫想하고잇다 今시ー즌의 全蘇聯選手權大會에에 미百二十八팀의 參加申請이잇서 昨年보다 三十二팀이나 增加하엿다한다

長篇小說 어머니 【11】

李箕永 作 鄭玄雄 畫

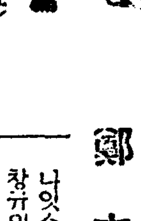

第一、青孀篇

한강의여름 (五)

인숙은 창규의 말이 우수워서 외면을하고 안젓섯다 그는 연신 입술을비쭉 거렷다。

「당신은 그러케 우울것이 아니라 세상이 다그러코 피차의 사정이 그러니바에 우리들이 연애를 좀 햇기로니 누가뭐라할 권리가 잇다구……하긴 당신이 흉본단 아니라도 우리의 관계가 이러케 깁시는 안혓겟지 그런데 당신은 누구를 색마라구……건 미신이야! 당신은 예수를 밋엇만두……」

「뭐 미신이요 죄를짓고 큰소리를 치는 사람이 미신이지」

「그럼 연애 하는사람은 모두 죄인이게!」

「연애는 무슨 연애! 간통인데……」

인숙은 참으로 구역이 나는것처럼 외면을 하면서 침을뱃는다。

「간통?……」

창규는 펄석 뛰여 두눈을흡뜨다。그는 너털우숨을 우스며

「흥!간통이라」

「그럼 뭐야 사실이 증명하는데……당신은 시퍼런 안해가 잇지 두눈이 초롱가튼 젊은 안해와 자식이 잇지?」

인숙은 주먹질을 하며 창규에게로 대드럿다 그런 생각을 하니 그는 새삼스레 분통이터저서 눈아페 뵈는것을 모조리 불살러버리고 자기도 그속으로 뛰여들어 타죽고 십헛다。

「건 공연히 행식만 가지고하는말이지、호적상으로만 안해라면 어떠코、한방에서 자면 어떠코、또 자식이 잇스면、어떠람!요점은 내용에 달린게야──여바요 배부른 사람은 맛업는 음식도 먹을수잇지? 그러타고 그사람을 남이란다면 그건 너무 잔인하지안흔가?하긴 봉비천인에 기불탁속(鳳飛千仭、飢不啄粟)이라구 그러케 도저한 사람도 간혹 잇기는 하겟지。그러나 우리와가튼 범부는 그런 고상한 사람을 따러갈수는업거든 백이숙제와가티 고사리를 캐먹다가 굶어죽을수는 업단말야! 기자감식(飢者甘食)이라고 우선먹고나서 배가부른뒤에는 공연히 먹엇다고 욕찌기를하는것이우리 보통사람의 인정이거든……그러니까 여바요 내말을 드러바요 조흔수가 하나잇소!」

창규의 말투는 어느듯 술취한사람가티 비틀거리며 느리꼿는다。

사실그는 점심때에 맥주 몃잔을 마신것이 지금까지 주기가 잇는듯 하엿다。

「무슨수가 잇서요?」

인숙은 의아해서 창규를 유심히 처다보앗다。

「다른수가 아니라 당신이나내가 지금 고민을 하게된것은 문제의 이것때문이 아니냔말야?」

창규는 한손에 접어서 들은 부채 모사리로 인숙의 배를견운다。

「그러니까、이것만 업시된다면 피차에 아무일이 업지 안소 그러면……」

「뭐요、아니 그럼 락태를 식히잔 말인가요?」

인숙은 창규의 뜻하지 안흔 대답에 소스라처 놀래며、마치 각궁을 깨난사람 처럼、정신업시 부르지젓다。그바람에、창규도 얼떨떨한 표정을짓고 실실 웃으면서

「음!지금쯤은 그런방법을 쓰는것도 무방치안허?」

「아니 그건 누구를 위해서하는 말인가요?」

인숙은 눈살이 꼿꼿해지며 살차게 부르지젓다。

「그야물론 첫재로 당신을 위하고 둘재로 나를위해서 하는말이겟지」

「데ー여보、천하에 악한 가르니……」

별안간 인숙은 악이나서 언성을 놉혓다。그바람에 창규는 다시 움찔 해젓다。

「여보、당신도 마음씨 고처요」

「아니 그건또 왜 그리는게야 일껀 자기를 위해서 하는말인데──」

「그게 겨우 위하는말야! 나도 당신생각이 벌서 그털줄은 아럿지만……당신은 내가 자식을 마드라니까、슬쩍 그러케책임을 면하자는 수작이구려! 하긴 나도 당신가튼 씨알머리를 자식으로 나코십픈 생각은 손톱만큼도 업서! 그러치만 비록 죄악의 씨라도 그게 생명으로 타고난바에 죽이는것은 더한층 죄를 짓는게 아니겟소?……아 그런데、당신은 그자식을 죽이자구、예ー여보、천하에…」

인숙은 창규의 낫작에 침을 뱃고십헛다。

健康保持에

本品의確實한效果는一般的으로만흔信任을밧고잇는바이며創業以來五十餘年이란오랜歷史와經驗을가젓스며製造技術에잇서서는他品이좀체로다르지못하게만든優秀한品質이다、더욱이肝油를加工한製劑와效果에잇서서는同一하게比較할바가아니다

갑도싸고純良한眼鏡肝油를服用하는것은健康을保障하는唯一한方法이다

適應症

虛弱者의健康保障에 腺病質、結核、肋膜 腹膜、夜盲症、瀨虫 榮養不足으로생긴眼疾、感冒、凍傷豫防에

家庭用
眼鏡肝油 二五〇瓦瓶入
〃 五〇〇瓦瓶入
眼鏡肝油球 一〇〇粒瓶入
〃 三〇〇粒瓶入
〃 五〇〇粒瓶入
〃 一〇〇〇粒瓶入
學校工場其他團體用
眼鏡肝油 五瓩罐入
肝油球 三〇〇〇粒罐入

全國有名藥店에서販賣한다

こ の マ ー ク メガネ肝油球

本舖 大阪市東區道修町 合資會社 伊藤千太郎商會

經濟的國民榮養素

眼鏡肝油 (안경간유)

勿驚!! 全國物價暴騰의此際一萬足限하야從前價格三圓八拾錢으로提供함!

百四號純佛式 原料優良 製品巧妙 外樣美麗 耐久絶對 實物輕快 五大特長

八十六號山トンビ式 現代靑年紳士의最適好品

歷史는新世紀로 洋靴는新佛式으로 二十二號新佛式

甲皮는 山羊黑ボクス革

短靴 三圓八拾錢均一

底革은 英字靑防水底革

今日文化는尖端에서 流線으로 今年의靑年向短靴도流線型으로 百六號流線型

中年紳士禮服用 三釦短靴 ボタン式 八十五號

平壤府東大院里私書函八十七號 平安製革社洋靴部 振替京城一九四三四番 電話一三二〇番

百十四號 女校靴 三圓五十錢 製服의貴下께相應한것입

外觀優美 耐久力强 全國中學校推戴得賞品 이도斷然四圓八十錢 二十七號男校靴

全國各官廳及靑年團 男女中等學校 京鄕體育團體 一般運動具店 ……御指定

옥쓰포드號 蹴球A五圓 B四圓五十錢 全鮮蹴球大會公認

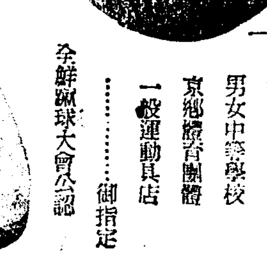

蹴球靴四圓八十錢 (白·黃·黑色) 靴界의無敵 艦隊號平安式

特典一 體育團體으로 十足以上注文主에 一足씩비ㅅ으로無代進呈

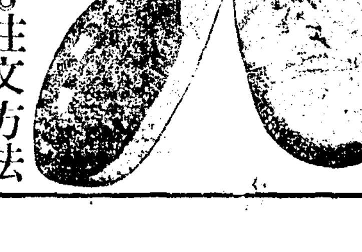

◎注文方法 一、號數와靴名과 靴文數를明記하신後送料로써郵便切手 三十九錢을 必히添付하여書信注文하십시요

◎特約同盟店募集 全國一郡一邑單位로 特約同盟店을募集하오니店印着捺印하여 三錢切手添付로請求 次第同盟規約書無代進呈

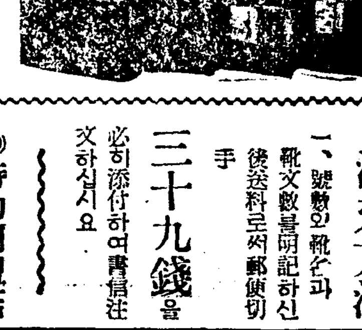

▲黑ボクス折鞄 一尺二寸……五圓五十錢 一尺一寸……四圓九十錢 一尺……四圓五十錢

▲セビヤ牛革折鞄 一尺三寸……五圓五十錢 一尺二寸……四圓九十錢 一尺一寸……四圓五十錢

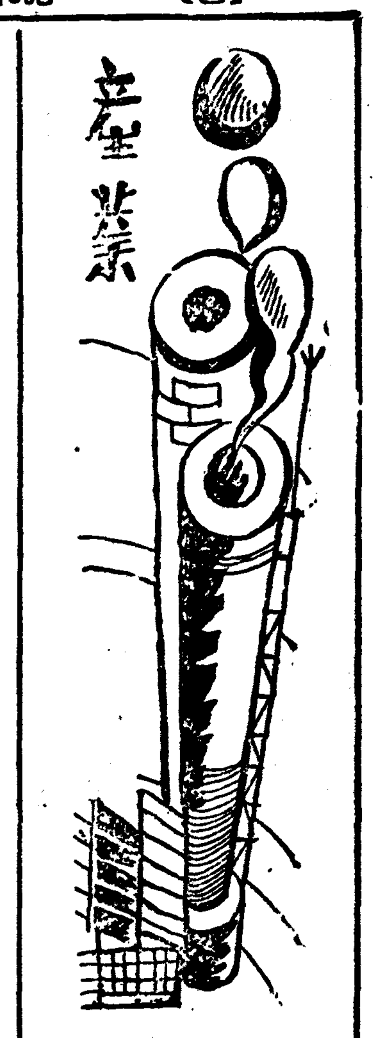

咸南道養殖漁業
養殖面積百六十七萬三千餘坪
產額六萬一千八百餘圓에到達
逐年興盛의一途

【咸興】咸南道水產養殖業은 逐年增加의 一途를거러 將來가 頗히 有望한데 十一年末現在의 狀況은 다음과갓다

養殖場所 二十六個所에 養殖面積은 百六十七萬三千百九十八坪 收入高는 二十七萬三千七百九十一坪 六萬一千八百十一圓이나되는바 前年보다는 九個所五十萬九千三百七十二坪이나 增加하엿다

養殖의 種類는 牡蠣가 殆半으로 面積七十七萬坪에 六萬一千圓에 達하고 다음은 鯉魚로 四十二萬坪의 養殖面積을 차지하고잇는데 아직 收入은 거이업다고한다

全南、江原에 벌서鰮回游
例年보다 一個月일러

全南巨文島沖의 鰮漁業은 未曾有의 活氣를 呈하고잇는바 今年의 鰮回游는 例年보다 일즉 漸次 東海岸에 移動하고잇서 十日 總督府水產課에 達한 報告에 依하면 江原道府珍沖에서는 一日平均千擔의 水揚이잇섯다 그리고 江原道의 鰮水揚은 東海岸에서今年度의 最初로 今年의 鰮巾着網의 操業開始는 例年보다 一個月以上이나 일러서 六月頃으로豫想되고잇나

平北道產蜜蠟이 軍需品으로進出

【新義州】平北道內熙川 寧邊 楚山 慈城四個郡에는 在來種養蜂이만키때문에 蜜蠟의產出이 年一萬三千六十九키로에 達하는데 朝鮮農會의 斡旋을바더 軍需品으로 藤瀨商會京城支店에 販賣한것이 昨秋부터今春二月末까지 三千八百二十二斤 價額三千六百三十一圓에 達함으로 道當局에서는이것을 農家副業으로서 獎勵하고잇다한다

清津靑果市場好績

【清津】三月中 清津靑果會社業績을보면 取扱高一萬一千五百個 九萬六千五百貫 二萬九千四百三圓에達하야 前年同期에比하야 一萬七千五百餘圓의 增加를보이고잇다 前月業績에比하면 七千四百餘圓의 激增을 보이고 그中 重要한것은 亦是 蜜柑의 三千七百餘圓을 筆頭로 甘藷、夏蜜柑、梨、葱、玉葱、里芋、澤庵等으로 모다 千圓以上의 取引을보앗다

金海郡內棉作契 聯合會創立總會

【金海】慶南金海郡農會에서는郡內一邑九面에 散在한 棉作改良契六十三個所를 聯合시키어 압호로 棉作改良에 對하야 一層獎勵를 加하고 共同으로 庶務를 處理코저 去九日에 金海郡農會에서 各邑面內改良棉作契長六十三名參席下에 總會를열고 一般會員에對하야 指示가 잇슨後 郡內一面에 從前 棉作改良契三個所以上 設立된 區內에限하야 評議員一名式 選擧하얏다

清州煙草耕作者에 食糧資金貸付計畫

【清州】清州地方 專賣出張所에서는 每年煙草耕作者에게 資金을貸付하야왓는데 昨夏風水害로 耕作者는 生活難에 陷하야잇슴에 鑑하야 特히 例年보다一個月빨리 四月中旬頃에 食糧資金을 貸付키로되엿다는바 清州郡內만 五萬八千四百四十五圓으로 貸付人數는 三千百九十三名이며 그中에서 肥料代等을 除外하면 耕作者가 受하는 現金은 三萬五千百圓이라한다

그리고同出張所에서는 春耕期에 區內에서 游離民이잇슬것을 두려워하야 三月二十七日에 各煙草耕作組合長에게 游離民을防止하도록 公文을 發하얏다한다

平北道植桑計畫
接木百三十五萬餘株
植桑及肥培管理日程決定

【新義州】平北의 昭和十二年度의 植桑計畫株數는

郡名	接木	實生
義州	八八、三〇〇株	一三〇、〇〇〇株
龜城	九八、九〇〇	一四〇、〇〇〇
泰川	四〇、九〇〇	九〇、〇〇〇
雲山	五一、〇〇〇	一三一、〇〇〇
熙川	八〇、五〇〇	一〇一、〇〇〇
寧邊	一九九、七〇〇	二九九、三一〇
博川	五三、一〇〇	一〇一、七〇〇
定州	四一、四〇〇	一〇〇、〇〇〇
宣川	一〇一、七〇〇	一〇〇、〇〇〇
鐵山	五一、一五〇	一二〇、〇〇〇
龍川	八〇、〇〇〇	一〇〇、〇〇〇
朔州	五九、七〇〇	一三〇、〇〇〇
昌城	五八、八〇〇	一四〇、〇〇〇
碧潼	七八、八〇〇	一五一、一〇〇
楚山	五一、八〇〇	一〇〇、〇〇〇
渭原	三一、八〇〇	一四四、八〇〇
江界	九〇、〇〇〇	一五〇、〇〇〇
慈城	一二五、〇〇〇	六八、四〇〇
厚昌	一四〇、七〇〇	八〇、八〇〇

合計接木百三十五萬七千六百五十株 實生三百三十三萬二千百三十株인데 道內各郡의植桑及管理日程은 다음과갓다

郡名	植桑	肥培管理
義州	自四月十四日至同十八日	自四月二十一日至同三十日
龜城	自四月十一日至同二十日	自四月二十一日至同三十日
泰川	自四月十一日至同二十日	―
雲山	自四月七日至同十七日	自四月二十日至同二十七日
熙川	自四月十五日至同二十日	自五月一日至同七日
寧邊	自四月六日至同十五日	同 上
博川	自四月十六日至同二十三日	同 上
定州	自四月十六日至同二十三日	同 上
宣川	自四月七日至同十四日	自四月十五日至同二十四日
鐵山	自四月五日至同十三日	自四月十九日至同二十八日
龍川	自四月七日至同十三日	自四月十九日至同二十六日
朔州	自四月十三日至同十七日	自四月二十一日至同二十九日
昌城	自四月二十一日至同二十九日	自五月五日至同十五日
碧潼	自四月二十日至同二十五日	自四月二十六日至五月二日
楚山	自四月十五日至同三十日	自五月一日至同十五日
渭原	自四月二十六日至五月一日	自五月一日至同七日
江界	自四月十三日至同三十日	自四月十四日至同三十日
慈城	自四月二十二日至同三十日	自四月二十二日至同三十日
厚昌	自四月二十八日至五月七日	同 上

全南海苔出廻終了
生產額二百五十萬圓
比前年百卅萬圓減少

【光州】朝鮮의 名產인 全南海苔의今期出廻는 三月末로써 終了하엿는데 그生產額은 二百五十萬圓으로 前年生產額三百八十萬圓에 比하야 實로 百三十萬圓의 減減을보게 되엿다 한다 그리고 이와가티 今年生產高가 大減少된 原因은 最初의 發芽가 퍽順調로 成長되든中 昨年十二月과一月의氣候溫和로 養殖場에서 腐敗되어 生產의 不良을보게 되기때문으로 平年產額의 約五十萬圓의 減少라한다

三月三港廻着荷物

【清津】三月中旬에 北朝鮮三港에 到着한 荷物數量은 如左하다

(單位千噸數)

	清津	雄基	羅津	計
大豆	三九二	五五	一五五	六〇二
豆粕及其他鑛物	八〇	一三三	三六	二四九
木炭石炭其他	三九一	一六九	一九六	七五六
計	八六三	三五七	三八七	一、六〇七

黃海道苹果生產 朝鮮第一位
五百七十八萬六千餘貫

【海州】黃海道의 名產인 苹果는 드듸어 全朝鮮의 王座를 占領하게되엿다——黃海道內의 昨年中의 苹果生產量은 前年에 比하야 實로 百七十萬貫의 激增을 示하야 總高五百七十八萬六千八百餘貫으로 價額二百三十八萬圓에 達하야 從來에잇서 全朝鮮第一을 자랑하고잇든 平南을 떨처버리ㅣ드하고 드듸어 多年의宿望이엇든 全朝鮮第一位를 차지하얏다 이增產의 原因으로서는 栽培區別이 增加된것을 수잇스나 이는 時勢가올라 苹果栽培熱이 高調된때문이라한다

東拓緬羊二回分買

今年度의 東拓緬羊輸入은 如左히 第一船은 五月 第二船은 七月各々 鎭南浦及 雄基에 入港하기로 決定되엿다

一、第一回輸入=東拓分八百五十頭 滿洲國分八百頭 計千六百五十頭를 日本郵船宗蘭丸이 積載하고 五月二十五日 鎭南浦入港 克山牧場에收容

一、第二回輸入=東拓分一千四百頭를 日本郵船嘆江丸이 積載하고 七月一日 雄基에入港할 豫定으로 慶源第二牧場에收容

◇產◇業◇短◇信◇

▲清津 城津港三月中 貿易은 相當한 減數를보엿다

輸出	四、七七一圓
輸入	九七、八三九圓
移出	八五四、四七八圓
移入	六七九、六四〇圓

合計百六十三萬六千七百二十八

其中重要品은 輸出의木材 輸入의粟、麥、移出의大豆、木材、豆粕、移入의小麥粉、人造絹織物、鐵類、機械類、釘類等이고 特히 石材、鐵、機械等 建設材料가 만흔것이다

▲鎭南浦 【鎭南浦】鎭南浦港의 三月中貿易狀況은

輸出	二三六、〇〇〇圓
輸入	二二七、〇〇〇圓
計	四六三、〇〇〇圓
移出	七、九二六、五〇〇圓
移入	三、三二一、五〇〇圓
計	一一、二五〇、〇〇〇圓
合計	一一、七〇〇、〇〇〇圓

以上과如한바 前年同月二百三十一萬三千圓에 比하야 七百七十二萬七千圓인 約五倍의 激增을 示하고잇다

▲牙山 忠南牙山郡農會에서는 昭和九年度부터 當年飼養을獎勵한바 成績이良好함으로 今般 忠南道農會主催로 開催된 忠南道畜牛品評會席上에서 牙山郡農會가 一等賞을 바덧다한다

緬羊八百頭를 八個郡에入植
平南道緬羊增殖에一層拍車

【平壤】平南道에서는 道內에 國立種羊場의 設置로 緬羊에 對하야 注力함 必要가잇다하야 今年度에는 獎勵郡에 새로히 陽德을 加入하야 大同 順川 中和 成川 安州 平原 价川等八個郡으로하고 다시 滿洲其他에서 八百頭를 購入키로 되어잇서 道內의 生產을 一千三百頭로 增加시켜 現在의 七百二十九頭를 加하야 年度末에는 二千頭에 達케할 모양인데 道內의 飼養狀況은 十一年度末에잇서 飼養里二十五個里 飼養戶數 百八十戶 羊毛生產量一千四百五十五「키로」 홈스펀製造面 四十六反이엇는데 十二年度에는 飛躍的增加를 보일模樣이라한다

吉州郡農會도 緬羊百頭購入

【羅南】咸北吉州郡農會에서는 緬羊飼育에 對한 基本的準備로서 羊毛加工講習會를 開催하야 加工技術及羊毛需要에對한 知識을 普及시킨바잇는바 好成績을어게되엿슴으로 本格的飼育을目標로 滿洲產코리델種百頭를 購入하야 農家에 分配하기로 하얏다한다

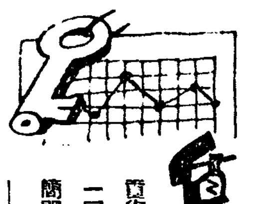

(質疑는 一回一問으로 簡單明確하게)

◇製粉機販賣所

問 小生은 事業으로 電氣모-터-를 使用하야 製粉業을 經營코저하옵는데 餘하야 精米機 豆腐製造機도 使用코저하옵니다 資金은 幾何나 들것사오며 그리고 收支는맛것사옵는지 下敎하야주시옵소서(永登浦一讀者)

答 諸機械購入에對하야서는 龍山漢江通三丁目 吉田鐵工所에問議하심이 조흘듯합니다 收支에對하야서는 經營如何에 달렷슬것이오니 어떠타고 對答할수업습니다

◇水飴製造參考

問 水飴製造에關하야 研究코저하오니 이에關한 著書가잇사오면 紹介하야주시옵소서 그리고 麥芽製造에關한 參考書도 下敎하시옵소서(仁川天一製粉工場)

答 『砂糖及澱粉』(武富昇著) 東京市神田區駿河台町三丁目九番地 共立社發行 定價七十錢

▲綿布不振 米棉七十錢低와 印棉三十錢高로 三品定期保合이며 市中現物界는 土曜半休로 傍觀狀態이다

▲鐵物弱氣配 世界的軍擴에依한 鐵材鐵鋼으로 鐵物은 昨秋來 續騰을示하야 三、四割乃至七、八割의 狂騰을보히든바 近日은 買惜側의 多少軟化와 諸會의解散 市勢不安定에依한 豫約買의 減退等으로 弱氣配를示하야 十日 京城時勢는 前週와大差업시 不變狀態이다 그러나 鐵材의鐵鋼은 世界的인것으로 近日의弱氣配는 一時的現象이라는 觀察이 有力하다고한다

◆亞鉛引平板 (幅三尺長六尺) 各一枚에

▲平一番二級品 赤門 一·五三 羽矢 一·五三 후꾸로꾸 一·五三 地球 一·五三

▲厚板 二十九番 一·九九 二十七番 一·九八 二十五番 二·四〇 二十二番 三·二〇 二十番 四·三五

◆亞鉛引小浪板 各一枚에

▲三十一番 六尺 一·二一 七尺 一·三三 八尺 一·四八

▲二十九番 六尺 一·二九 七尺 一·三六 八尺 一·六〇

◆亞鉛引大浪板 各一枚에

▲三十一番 六尺 一·二一 七尺 一·三三 八尺 一·四八

▲二十九番 六尺 一·二九 七尺 一·三六 八尺 一·六〇

◆丸釘 百斤入一樽에

四分三 二〇·六〇 一吋 一九·六〇 一吋四分一 一九·四〇 一吋半 一九·一〇 一吋四分三 一八·六〇 二吋 一八·五〇 二吋半 一八·四〇 三吋 一八·三〇 三吋半 一八·二〇 四吋 一八·一〇 四吋半 一八·一〇 五吋 一八·〇〇 六吋 一八·〇〇 七吋 一九·〇〇

◆亞鉛引鐵線 八十四斤一丸에

六番 一五·七〇 四耗 一五·八〇 八番 一五·八〇 三耗二 一五·九〇 十番 一五·九〇 十一番 一六·〇〇 十二番 一六·一〇 十四番 一六·二〇 十五番 一六·三〇 十六番 一六·四〇 十七番 一六·五〇 十八番 一六·六〇 十九番 一七·〇〇 二十番 一七·一〇 廿一番 一七·四〇 廿二番 一七·七〇 廿三番 一八·〇〇 廿四番 一八·三〇 廿五番 一八·六〇 廿六番 一九·〇〇 廿八番 二〇·〇〇 廿九番 二一·〇〇

◆鐵線 十貫에

六番 二·三〇 八番 二·三〇 十番 二·三〇 十一番 二·三五 十二番 二·四〇 十四番 二·五〇 十六番 二·六〇 十八番 二·八〇 二十番 三·〇〇

◆洋鐵板 一函에

三枚入 五二·〇〇 幅二十吋長二十八吋 枚貨 〇·六〇

◆丸鐵 十貫에

一分五厘 一一·四〇 二分 一〇·八〇 二分五厘 一〇·六〇 三分 一〇·四〇 五分 一〇·二〇 六分 一〇·〇〇 七分 一〇·〇〇 八分 一〇·〇〇 一寸 一〇·〇〇 一寸二分 一〇·〇〇 一寸四分 一〇·〇〇 一寸六分 一〇·〇〇 一寸八分 一〇·〇〇 二寸 一〇·〇〇

◆線條鐵 一卷에

大 (約二百間) 六·四〇 小 (約百間) 八·五〇

◆白鋼板 百斤에

六寸幅(東京製) 二十番 一四·〇〇 二十二番 一五·〇〇 廿四番 一五·〇〇 廿六番 一六·〇〇 廿八番 一七·〇〇 三十番 一八·〇〇

◆雜類地金 百斤에

丁錫 一三〇·〇〇 折錫 一三〇·〇〇 너겐丸百坪에 一〇〇·〇〇 綿鋼 一〇五·〇〇 砲金屑 ― 角砲金丸天棗 八五·〇〇 古銅線 ― 浸地銅 一二五·〇〇 生子鉛 四四·〇〇 棒鉛 四四·〇〇 丁亞鉛 三八·〇〇

◆鋼板 三尺六尺十貫에

五厘厚 一三·〇〇 七厘五厚 一〇·五〇 一分厚 一〇·五〇 一分五厘厚 一〇·五〇 三枚物 一一·〇〇 四枚物 一一·五〇 五枚物 一二·〇〇 六枚物 一二·〇〇 七枚物 一二·〇〇 八枚物 一二·〇〇 九枚物 一三·〇〇 十枚物(東) 一六·〇〇 十一枚物 ― 十二枚(東) 一五·〇〇

四尺八尺十貫에 五厘厚 一三·〇〇 七厘五厚 一〇·五〇 一分厚 一〇·五〇 一分五厘厚 一〇·五〇 二分厚 一〇·五〇

◆眞鍮板 銅板 幅尺三寸長四尺 一枚에

眞鍮板 銅板 空心스一番 一·四八 空心스二番 一·七〇 一斤半 一·八九 二斤 二·三九 二斤半 二·七四 三斤 三·五一 三斤半 四·五二 四斤 四·八三 四斤半 五·二〇 五斤 五·五〇 五斤半 六·一三 六斤 六·九一 七斤 八·二〇 八斤 九·一八 十斤 一一·三五 十五斤 一七·四〇 二十斤 二二·六〇

◆八角鋼 十貫에

六分 一〇·五〇 八分 一〇·五〇

◆삽 一打에

特號기린 一三·五〇 一等 象 一二·五〇 二等 旭 九·八〇 콩크리-트用 一一·五〇

福田又商店 京城支店調

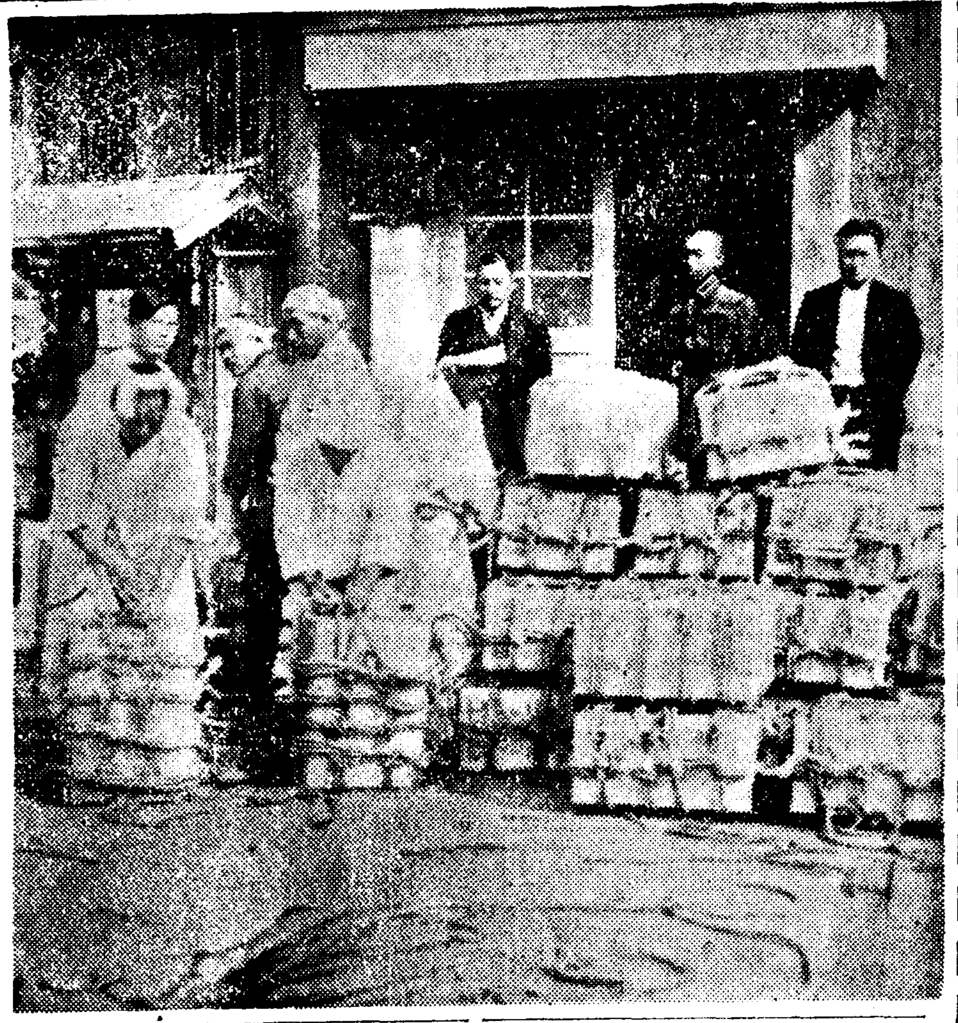

寫眞은 薄荷油의 出荷光景

綾州의特產薄荷
廿萬圓生產目標邁進

綾州支局長 具齊衍

薄荷篇 ③

前記와가티 薄荷栽培는各樣의 消費者에게 歡迎바더게되는데 그作業時期는 四月로부터 十一月까지의時期를 利用하야 조곰도不便의感이 업시하는것이 農民으로서할일이며 더욱綾州는 地理的으로보나 氣候土質上으로보나 薄荷生產地로서는 最適切한地方이다 그리하야 農民을 富하게하는데는 어느 事業보다도 薄荷栽培業밧게업다한다 그럼으로

全羅南道當局에서는 勿論 그關係農民들도 薄荷栽培에 關하야 極力發展에 努力하므로 綾州의 薄荷는 最近 數年間에 非常한 發達을보이고 質에잇서서나 量에잇서서나 一躍 朝鮮重要物產의 地位를 占領하게되엇슴은 말할것도업다 昭和十二年度 綾州의 薄荷生產은 不順한 天候로 말미아마 凶年임에도 不拘하고 二萬斤、十一萬圓에 對한 七割에 該當하야 全朝鮮의 七〇%를 占하고잇다

그러고 薄荷組合의 狀況을 보면 薄荷組合設立되지는 日淺하나 처음 綾州金融組合에서 附設로 共同委託販賣를하야오다가 昭和十年五月三十日에 薄荷組合이란것이 創立되엿다 그래 綾州의 薄荷의起源은 只今으로부터 十年前에 始作된것으로 比較的歷史는짧다하나 創立以後 改良發達에 힘쓴 反面 組合員은 三千餘名에 達하얏스며 組合에서는 一便으로 또除虫菊等을獎勵하야왓다는데 今年은 天候關係로 不良한便이나 總生產額二百貫 三百餘圓이라고 한다 薄荷種根은 慶北 全北等 他道로 盛히出荷되는모양인데 出荷斤數는 總額九千餘貫 六千圓에 達하고 年年히 薄荷는 增加되어 十一年度現在栽培面積은 三百餘町步 十一萬餘圓에 達하얏는데 組合에서는 年產二十萬圓을 目標로 하고 極力邁進하고잇나 農村에서는 八、九月頃 第一困窮한 時期에 薄荷를 파러 農資를 調達하야 農家에 큰 도움이되고잇다

年度別 栽培를 年度別로보면 다음과갓다

年度別	栽培面積	斤數	價額
昭和五年	五町步	三〇〇斤	三、〇〇〇圓
昭和六年	七	四〇〇	三、五〇〇
昭和七年	三〇	一、三〇〇	一〇、五〇〇
昭和八年	八〇	五、〇〇〇	三〇、〇〇〇
昭和九年	一〇〇	八、〇〇〇	五五、〇〇〇
昭和十年	一五〇	一〇、〇〇〇	六〇、〇〇〇
昭和十一年	三〇〇	一〇、〇〇〇	一一〇、〇〇〇

—(此稿了)—

내地方에 이產物

雙虹舞

方仁根 作 金奎澤 畫 【158】

새로운삶 (四)

망훈의가르치는 사립학교는여름방학을 하엿다。그러나 곳전조선보통학교교사의 하기강습이계속하여 열리엿다。망훈은 그강습회에 마른것이잇는고로 머취간은 그일을볼수밧게업엇다。

은명은 전과조금도 다름업이정신이들뿐아니라 망훈에게 대한 애정이 몹시도깁엇다。망훈도 은명을 전보다 훨신사랑하엿다。

망훈은 저녁을 먹고 학교로갓다。오늘저녁은 망훈이 전조선 보통학교 선생들을 모하노코 끈중에대한 연설을하는날이엇다。명혈과순실은 그여히 그연설을듯겟다고 해서 은명을끌고 동별입장을 하게 되엇다。

사범학교 대강당에는 입추의여지가업이 빽빽들어안젓다。

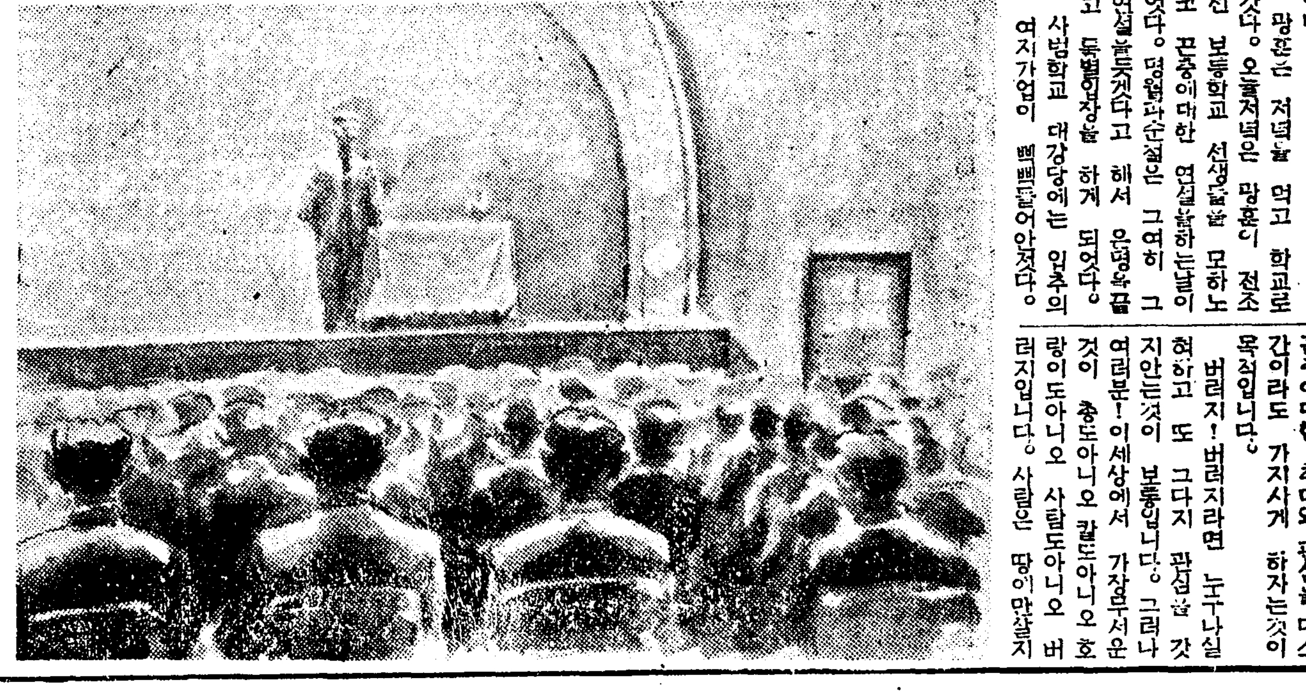

대부분이 전조선 보통학교선생이오 한편에 여선생ㅣ그리고는조대한손님ㅣ다른학교의 교수들이엇다。

그 보통학교선생중에는 경주도물론 잇거니와 민순도잇섯다。그들은 망훈을 벌서부터 만낫지마는 인사를 못하엿다 망훈도 그들을 먼빗츠로 보앗다。

명혈과 은명은 강당으로들어가서 여자석에 안즈려고 돌아단니다가 문득 은명은 경주와마주첫다。경주는 부끄러운듯 고개를 숙이엇다。

시간이되어 사회자와 망훈은강단에 올러왓다。

망훈은뒤에의자에안고 사회자는 나서서 개회사를 하엿다。

『오늘저녁에는 림망훈선생이끈중학에 대한강화가 잇겟습니다。여러분도 아시겟지마는 이선생으로말하면 동경고등사범을 마치시고 모교인 본교의 교유로게신분입니다。선생은 동경 끈중학에 권위잇는 ××박사의 가장 총애하는 제자로 끈중학에는 조선의보배뿐아니라 동양의 권위요 아니 세계의 사계학자들과 억개를 견줄만한 선생입니다。오늘 우리가 이러케 선생의강화를 듯게된것은 무한한 영광으로 생각하는바입니다。이제 선생께서 말슴하시겟습니다』

망훈은 강당압호로 천천히 걸어나왓다。일동은 기립하여 경례를하고 망훈도 정중하게 절을하엿다。

『사회자의 너무 격찬하신것을 감당할사람이 못됩니다。나를 근충학의 한학도로 생각하여주시기를 바랍니다。

오늘여러분께 말슴하려고 하는것은 끈중학이 아닙니다。그학설을 단시간에 다말수도업고 개념만도 설명하기가 어렵습니다。그래서 끈중이라는것이 우리에게 어떠한 관게를 가젓는지 그것도 주히간단하게 상식적으로 말슴하여서 여러분이 끈중에대한 취미와 관심을 다소간이라도 가지시게 하자는것이 목적입니다。

버러지! 버러지라면 누구나실혀하고 또 그다지 관심을 갓지안는것이 보통입니다。그러나 여러분! 이세상에서 가장무서운것이 총도아니오 칼도아니오 호랑이도아니오 사람도아니오 버러지입니다。사람은 땅이만살지마는 버러지는 공중에도 바다에도 땅에도살고 땅에도 사람의 몃배의 수효를가지고 사는것입니다。그것들이 그대로 산다면 조켓는데 꼭사람의 먹는것을먹습니다 과일、곡식、채소무엇이나 사람의 식량을 빼서 먹습니다。현대에 식량문제가 가장큰것으로 떠들시마는그대부분을 버러지가 먹기때문입니다。

나는말합니다。인류의 번식보다 끈중의번식이 더욱왕성함을따라 인류의식량은 점점 그끈궁에빠지리라고 단언하고십습니다。장래에 이끈중과 인류사이에 격렬한싸움은 과거 구주대전에 비할바이 아니라고 생각합니다。

보십시요! 사람보다도 훨신수효가만흔 새나 고기보다 버러지는 그수효가 오십배가되고짐승보다는 일백오십배나 만습니다。학명을가진것만도 삼사십만이오 그밧게도 무려백만을헤일수잇는 종류를가젓습니다。그들의 먹는분량으로 말하드라도 우리의 상상을 초월해서 엄청납니다。어떤버러지는 하로동안에 자기체중의 오만배의 식물을먹습니다。사람은 자기체중의 몃북의일도 못먹는데 버러지는 오만배의 식물을 단하로동안에 먹습니다。황충이라는떼는 하로에 천여평의 농작물을 뭇질으는 세력을 가젓습니다。』

망훈은 『레몬』에 노힌 유리잔을들어 물을마시엇다。

胃酸過多に

가슴아리
噯氣
胃痛

胃酸過多의 新治療法은 分泌胃酸을中和함을主効分으로한노르모잔錠은 獨特한諸作用에依하야 優秀한治療効果를나타낸다

胃壁의保護…于先胃壁의粘膜을被覆保護하야 患部에對한胃酸의刺戟을遮斷한다

胃酸의吸收…胃中에必要以上의胃酸을吸收하야胃壁을刺戟하지못하게한다

分泌의調整…分泌腺을收斂하야亢進한胃酸의分泌를常態로復歸식힌다

右의諸作用으로 胃壁은保護되고制酸과鎭痛効果는 達成하므로 食後마다늘이러나는가슴아리、噯氣、生水、溜飮、胃痛等의症狀이업서지고 胃酸過多의 早期治療는 勿論、胃潰瘍移行의 危險을 버서날수잇다。

○惡醉、宿醉로不快感이잇슬때와婦人들이게만흔便秘에도奏效하다。

効能

胃酸過多、가슴아리、噯氣、生水、溜飮、逆上、胃潰瘍、胃痛
胃가다루、胃痙攣、便秘、惡醉
宿醉、船暈、車暈

ノルモザン錠
노 루 모 잔

【藥價】携帶用容器入
三回分(二〇錢)
三日分(五〇錢)
一週間分(一圓)
十六日分(二圓)
一ケ月分(三圓五〇)
二ケ月分(六圓)

發賣元 株式會社 武田長兵衛商店 大阪市東區道修町
關東代理店 株式會社 小西新兵衛商店 東京市日本橋區本町

37—344(O)